HEEMKRING
OKEGEM

HERINNERINGEN

AAN

OKEGEM II

ANNALEN 1978

Ons dorp zoals het eens was en leefde...

In onze gedachten dwalen we vaak af naar die heerlijke tijd van vroeger: een gevoel van heimwee welt in ons binnenste op en met welbehagen herleven we de romantiek van vervlogen dagen.
Herinneringen aan dorpsfiguren en dorpsfeesten, gesitueerd in het oude kader waar we zoveel van houden, komen terug op. De charme van stille en rustige straten, de schooltijd en de speelkoer, de bekoring van de kermis met de gezellige sfeer daarrond lacht ons toe...
Wanneer we zo terugblikken op al het aangename dat we in onze vertrouwde omgeving hebben meegemaakt, wordt onweerstaanbaar dat stil verlangen weer opgewekt naar ons dorp zoals het vroeger was.
Het dorp dat heden zoveel anders en nieuw te bieden heeft kan ons niet meer die rustige veiligheid, de menselijkheid en gezelligheid schenken, die het eertijds zo aantrekkelijk maakte.
Graag dwalen we af naar de «goede oude tijd». Het werkt kalmerend op ons gemoed en we geraken een poosje uit het jachtige leven van nu. Maar al te vaak zijn onze herinneringen vaag en doen ze concrete vragen oprijzen:
Wie was er toen pastoor of burgemeester? Van welke meester, zuster of juffrouw heb ik les gehad? Wat deden de mensen bij de inhaling van die pastoor?
Sla daarom dit album open, kijk en lees. Laat uw verbeelding werken en meteen beleeft U terug het boeiend verhaal van de mensen en dingen van toen. Misschien erkent U uzelf, uw ouders of grootouders, U maakt weer enkele merkwaardige gebeurtenissen mee.

Van der Speeten Jozef

I PAROCHIAAL LEVEN



E.H. DE GRAEVE Petrus - Felix
Geboren te Moerzeke op 30 november 1825. Hij werd priester gewijd te Gent op 21 december 1850 en was achtereenvolgens coadjutor te Smeerhebbe-Vloerzegem, onderpastoor te Denderleeuw, pastoor te Borsbeke en te Denderhoutem. In 1882 werd hij tot pastoor van Okegem aangesteld en bleef op onze parochie tot 1895. Daarna ging hij zich als rustend pastoor te Lede vestigen, waar hij op 22 april 1911 overleed.



E.H. BICKÉ René
Geboren te Denderwindeke op 28 augustus 1850. Hij werd priester gewijd in 1874 en was eerst enkele jaren leraar aan het college te Deinze. In 1880 werd hij directeur van de Zusters van O.L.Vrouw te Zele. Hij was pastoor in Okegem van 1895 tot 1905. Daarna werd hij aangesteld als pastoor van Kemzeke-Waas waar hij overleed op 28 maart 1924.

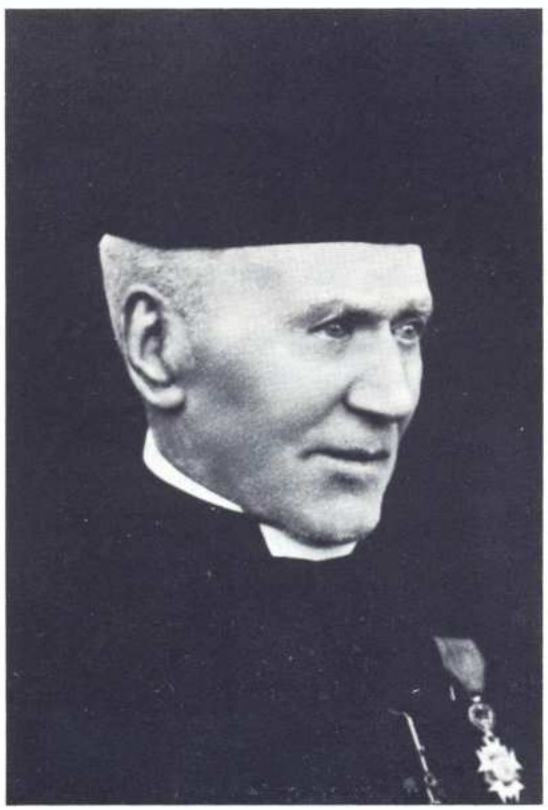

E.H. CNOCKAERT Julius
Geboren te Nazareth op 4 december 1855. Hij werd priester gewijd te Gent op 3 juni 1882 en was van 1882 tot 1893 onderpastoor te Vrasene, daarna onderpastoor te Mariakerke van 1893 tot 1905. De bisschop benoemde hem in 1905 tot pastoor te Okegem waar hij tot juni 1940 werkzaam was. De laatste jaren van zijn leven verbleef hij bij zijn familie te Nazareth waar hij op 10 januari 1941 overleed.



E.H. VAN VRECKEM Kamiel
Geboren te Pollare op 12 november 1887. Hij is priester gewijd te Gent op 20 december 1914 en was daarna achtereenvolgens onderpastoor te Mater (1915), te Oostakker (1920), te Kruibeke (1922) en te Denderhoutem (1928). In 1938 stuurde de bisschop hem als coadjutor naar Okegem en werd er pastoor in 1940. Hij overleed in een kliniek te Brussel op 28 maart 1952.

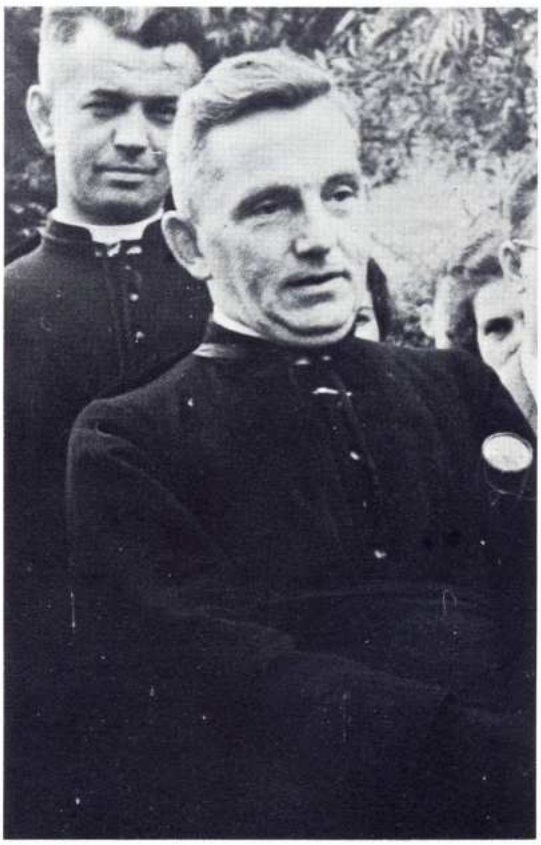

E.H. DE RIJCKE Raymond
Geboren te Gentbrugge op 14 april 1897. Hij werd priester gewijd te Gent op 14 juni 1924. Hij was achtereenvolgens leraar aan het Sint-Hendrikscollege te Deinze (1924), onderpastoor te Winkel in 1928, te Denderwindeke in 1929, te Denderhoutem in 1938. Hij werd pastoor te Munte in 1948 en in 1952 werd hij tot pastoor van Okegem aangesteld. Hij overleed in de pastorij op 26 februari 1965.



E.H. HOUTMAN José
Geboren te Denderhoutem op 15 augustus 1917. Hij werd priester gewijd in 1941 en was achtereenvolgens onderpastoor te Olsene in 1941, te Kruishoutem in 1946 en te Aalst Sint-Martinus in 1952. Hij werd tot pastoor benoemd in Okegem in 1965 en bleef er tot 1970. Vervolgens was hij parochieherder van Erembodegem en is sedert 1973 pastoor-deken van Wetteren.



Aanstelling van E.H. De Rijcke in 1952
De nieuwe pastoor werd door de toenmalige gemeenteraad verwelkomd aan de grens van Okegem en Ninove (einde Kattestraat).
V.l.n.r. bemerken we: De Saeger Petrus, Couck Romain, Gies Albert, Servranckx Frans, E.H. Deken De Moor, E.H. De Rijcke, De Dier Cyriel (burgemeester), Van den Spiegel Achiel en Nuyts Jozef (schepenen), Vernaillen Jozef en Asscherickx Jules.

De leden van de Kerkfabriek staan de nieuwe herder aan het hek van het kerkhof op te wachten.
We herkennen op de foto v.l.n.r.: Minner Hypoliet, Couck Romain, Baeyens Remi (voorzitter), Van Boxstael Frans (schatbewaarder) en De Dier Jozef.



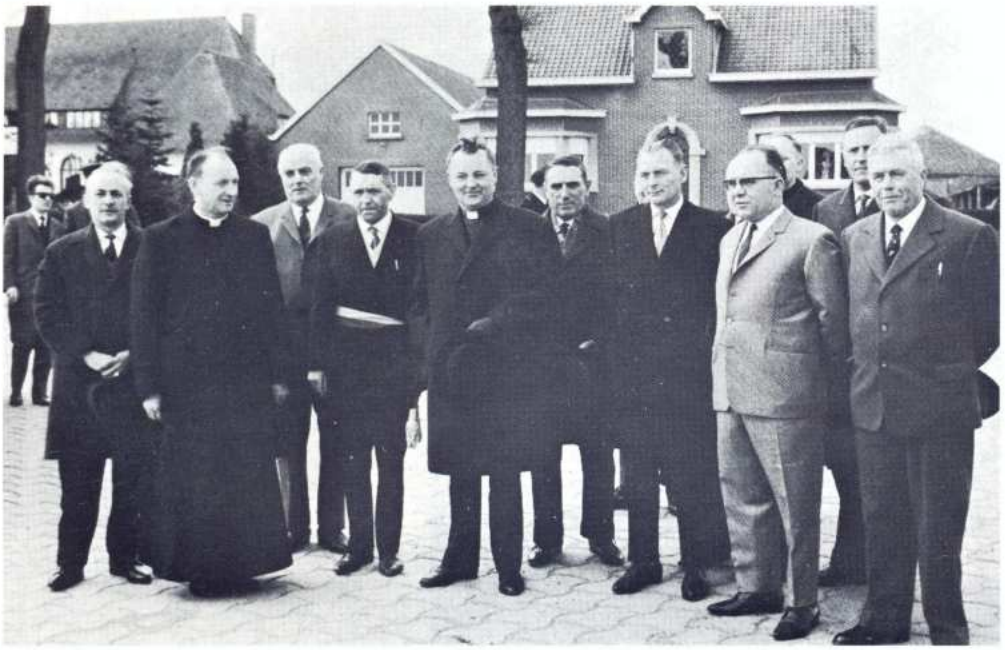

Aanstelling van E.H. Houtman J. op 12 april 1965.
De toenmalige gemeenteraad verwelkomt de nieuwe herder aan de grens van Okegem, ditmaal aan het einde van de Leopoldstraat bij de steenweg Ninove-Aalst.
V.l.n.r. bemerken we: Heyman Albert, E.H. Deken De Landtsheer, Asscherickx Jules (schepen), Gies Albert (burgemeester), E.H. Houtman, Van Boxstael Aimé (schepen), Vleeschouwer Albert, Beeckman Adolf, Van der Speeten Jozef en De Saeger Petrus. Neukermans Eugeen, die toen ook deel uitmaakte van de raad, ontbreekt op de foto.

Aanstelling van E.H. Van Daele W. in september 1970.
De nieuwe parochiepriester wordt door burgemeester Gies A. en onderpastoor Pater Timmers (rechts op de foto) naar de kerk geleid.
Pater Timmers, geboren te Uden (Nederland) op 1 januari 1918, deed zijn intrede in de orde van de Paters Kruisheren op 28 augustus 1944 en werd er priester gewijd op 26 juni 1949. Hij was eerst een tiental jaren missionaris in Zaïre (Belgisch Congo), vervolgens was hij leraar aan de H. Kruiscolleges te Maaseik en te Denderleeuw. Hij is assistent (onderpastoor) op onze parochie sedert november 1965.





Aanstelling van E.H. Van Daele W.
Burgemeester A. Gies verwelkomt de nieuwe pastoor bij de ingang van de kerk. Monique Van Boxstael zal aan de herder de sleutels van de kerk overhandigen.
Verder zien we nog Baeyens A., lid van de Kerkraad, de kerkbaljuw Karel Van der Speeten, E.H. Van Daele en onderpastoor Timmers.

Een grote massa volk is aanwezig op de installatieplechtigheid. De nieuwe herder spreekt voor het eerst zijn parochianen toe.
Pastoor W. Van Daele is geboren te Temse op 24 mei 1923. Hij werd priester gewijd te Gent in 1947. Hij was eerst subregent en leraar aan het Sint-Lodewijkcollege te Lokeren van 1947 tot 1953. Daarna was hij onderpastoor te Waarschoot, te Beveren-Waas en te Hamme. In 1970 benoemde de bisschop hem tot pastoor van Okegem, als opvolger van E.H. Houtman.





E.H. VAN DEN BERGHE Edmond.
Geboren te Okegem de 26 november 1860. Hij werd priester gewijd te Gent op 21 december 1885 en was achtereenvolgens leraar te Zottegem, subregent te Ronse, onderpastoor te Sint-Niklaas, pastoor te Nieuwerkerken en 1913 tenslotte te Lebbeke. Hij stierf aldaar op 10 september 1931.



E.H. BAEYENS Karel
Geboren te Okegem op 8 november 1904. Hij voltooide zijn humaniorastudiën aan het Sint-Katharinacollege te Geraardsbergen samen met zijn dorpsgenoot Professor Dokter M. Van Vaerenbergh. Nadat hij de Klassieke Filologie aan de Katholieke Universiteit van Leuven gevolgd had werd hij priester gewijd te Gent en droeg zijn eremis op in zijn geboortedorp op 8 juni 1931.
De bisschop stelde hem achtereenvolgens aan als onderpastoor te Schoonaarde en in 1936 te Baasrode. In 1944 werd hij directeur benoemd van Maatschappelijke Werken in Dendermonde. In 1960 werd hij aangesteld als pastoor-deken van de Sint-Laurentiusparochie van Lokeren en bleef dit ambt uitoefenen tot 1974.
Thans verblijft deken K. Baeyens in Doorslaar (Eksaarde) waar hij geniet van een welverdiende rust.



E.H. VAN DER SPEETEN Maurice.
Geboren te Okegem op 30 mei 1912. Hij werd priester gewijd te Gent op 26 mei 1945 en droeg zijn eremis op te Okegem op 27 mei 1945. Hij fungeerde eerst als subregent aan het H. Maagdcollege te Dendermonde en werd daarna, in 1951, onderpastoor te Melsele. De bisschop benoemde hem in 1965 als pastoor van Sint-Kornelius-Horebeke. Hij is sedert 1970 aangesteld als pastoor van Kallo, een parochie die dit jaar grootse feestelijkheden op haar programma heeft staan om het 800-jarig bestaan te vieren.



E.H. VAN DE PERRE Edmond
Geboren te Okegem op 8 augustus 1921. Hij beëindigde zijn humaniorastudiën te Geraardsbergen in 1940. Hij werd priester gewijd te Gent op 15 juni 1946 en droeg zijn eremis op in onze parochiekerk op 16 juni 1946. Hij volgde daarna twee jaar Klassieke Filologie aan de Katholieke Universiteit te Leuven. In 1948 werd hij leraar aan het Klein Seminarie te Sint-Niklaas. Vervolgens was hij geestelijk directeur en godsdienstleraar aan de Normaalschool van de Broeders van Liefde te Zwijnaarde. Sedert 1963 is hij directeur van de Zusters van de H. Vincentius, Berkenboom, te Sint-Niklaas en geeft godsdienstonderricht in de scholen van de zustergemeenschap. Hij assisteerde ook als zondagsonderpastoor te Elversele van 1950 tot 1963 en vanaf 1975 in de H. Familieparochie te Hamme.



E.P. VAN DER SPEETEN Jozef (Dom Jozef)
Geboren te Ninove op 25 oktober 1947. Nadat hij de oude humaniorastudiën voltooid had in het Don Boscocollege te Zwijnaarde, deed hij zijn intrede bij de Paters Benediktijnen te Affligem op 29 augustus 1965. Hij studeerde in het Anselmuscollege te Rome filosofie en theologie. Hij werd priester gewijd in de abdij op 4 augustus 1973 en deed zijn eremis in onze parochie op 12 augustus 1973. Nadien studeerde hij nog 2 jaar in Straatsburg en werkt momenteel aan zijn doctoraatsthesis.



De parochie Okegem heeft het al verscheidene malen mogen beleven dat een parochiaan priester gewijd werd. De vreugde op de parochie is dan telkens groot en de inwoners tonen hun erkentelijkheid bij de plechtige eremis die de pas gewijde priester in zijn geboortedorp opdraagt.
E.H. Maurice Van der Speeten, die op 27 mei 1945 zijn eremis opdroeg, wordt door pastoor Van Vreckem en zijn medepriesters afgehaald aan zijn geboortehuis in de Fonteinstraat.

Een prachtig geklede groep meisjes begeleidt de nieuwgewijde priester naar zijn parochiekerk. Naar aloude gewoonte zijn de huizen versierd met papieren bloemen, hangen er jaarschriften aan de voorgevels en staan houten triomfbogen (arken) opgesteld bij het huis van de gevierde en bij de kerk.





Op 16 juni 1946 beleefde de parochie Okegem nogmaals de vreugde dat een pas gewijde priester zijn eremis opdroeg. Ditmaal was het E.H. Edmond Van de Perre. We zien hem hier op weg van zijn ouderlijk huis naar de kerk, vergezeld van pastoor Van Vreckem en deken K. Baeyens.

Bij de ingang van het kerkhof staat een prachtig versierde triomfboog opgesteld om de nieuwe priester te verwelkomen. De stoet werd voorafgegaan door kerkbaljuw Karel Van der Speeten.





Op 12 augustus 1973, bij een prachtig zomerweer, droeg Dom Jozef Van der Speeten zijn dankmis in onze parochiekerk op. We zien hem hier gekiekt bij het verlaten van zijn ouderlijk huis in de Kattestraat. Heer Abt en enkele paters van de abdij Affligem zullen hem samen met de familie en het schepencollege naar de kerk begeleiden.

De Chirojongens gaan de stoet van de genodigden vooraf. We zien Dom Jozef hier in gezelschap van zijn gelukkige ouders Alfons Van der Speeten en Leonie Van Muylem.





Het was telkens een hele gebeurtenis op de parochie als er een missie gepredikt werd om de tien jaar.
We zien op deze foto de paters Kapucijnen Hubertien en Paschasius die op aanvraag van Pastoor Van Vreckem de grote missie predikten van 11 tot 19 januari 1947.

De volgende grote missie werd gepredikt door drie paters Kapucijnen en dit op aanvraag van Pastoor De Rijcke in 1957.
V.l.n.r. E.P. Paschasius, E.H. De Rijcke, E.P. Bruno en E.P. Gildard. Deze laatste foto en voorgaande zijn genomen in de grote tuin achter de pastorie.





Deze foto, die zowat een kleine 150 personen telt, is genomen in 1929 ter gelegenheid van een feest van de Congregatie van O.L.Vrouw. Naar aloud gebruik kregen de congreganisten die 25 jaar trouw lid waren een paternoster cadeau.
We zien hier de gevierden op de eerste rij links en rechts van de pastoor gezeten. Voor deze gelegenheid werd door enkele juffrouwen het toneelstukje «Sint-Pieter aan de hemelpoort» opgevoerd.



1 De Dier Elvire
2 Van der Speeten Camilla
3 Baeyens Elisa
4 Baeyens Simone
5 Van der Speeten Juliette
6 Van der Veken Josefine
7 Van der Speeten Elvire
8 ?
9 De Troy Gerardine
10 Van de Perre Germaine
11 De Brabanter Jeanne
12 Van de Perre Angèle
13 Van der Speeten Edith
14 Van Boxstael Maria
15 Van Boxstael Ernestine
16 Van Nerom Rosa
17 Ancaer Emma
18 Van Snick Yvonne
19 Van Waeyenberghe Josine

Missienaaikring op de parochie.
Deze kring, gesticht in juli 1932, had als doel de missies van de Paters Minderbroeders van Gent te helpen.

4
1 2 3 6 7 8 9 10
5
11 12 13 14
15 16 17 18 19

1 2 3
4 5 6 7 8 9 10 12 13 14
18 11
15 16 17 19 20 21



Nogmaals de missienaaikring.
1 Van Boxstael Ernestine
2 Van Waeyenberghe Josine
3 ?
4 Cosyns Maria
5 Van der Speeten Camilla
6 De Dier Elvire
7 Van der Speeten Elvire
8 Van de Perre Germaine
9 Van der Veken Josefine
10 Baeyens Simonne
11 Van der Speeten Juliette
12 Baeyens Elise
13 De Troy Gerardine
14 Van Boxstael Maria
15 Van de Perre Angèle
16 Van Nerom Rosa
17 Van der Speeten Edith
18 Zuster Madelène
19 De Brabanter Jeanne
20 Ancaer Emma
21 Van Snick Yvonne



Het parochiaal zangkoor, dat o.l.v. Pastoor Houtman zich heel verdienstelijk maakte, is hier gekiekt bij de achtergevel van de pastorie, nadat het de plechtige Eucharistieviering had opgeluisterd bij het afscheid van haar dirigent.

1 2 3
4 5 6 7 8 9 10 11 12
14 16 18
13 15 17 19 20
24 30
21 22 23 25 26 27 28 29 31 32

1 Vernaillen Etienne
2 Vernaillen Gustaaf
3 De Bodt August
4 D'Hoe Marcel
5 Van de Perre Leo
6 Van Boxstael Frans
7 Jacobs Cyriel
8 E.H. Houtman
9 Mores Renaat
10 Van de Perre Frans
11 Vernaillen Petrus
12 Van der Speeten Frans
13 Zuster Patricia
14 Vernaillen Marcel
15 De Deyn Godelieve
16 Van de Perre Maria
17 Van de Perre Linda
18 Van der Speeten Adèle
19 De Dier Ingrid
20 Van Kerkhove Lutgart
21 Vernaillen
22 Vernaillen Simonne
23 Vernaillen
24 Van der Speeten Lutgart
25 Vernaillen Gabriël
26 Vernaillen Francine
27 Ronsyn Godelieve
28 Wauters Magda
29 Wauters Maria
30 Servranckx Denise
31 Chiau Lieve
32 Becqué Isabelle



II BESTUURLIJKE INSTELLINGEN
A. Burgemeesters

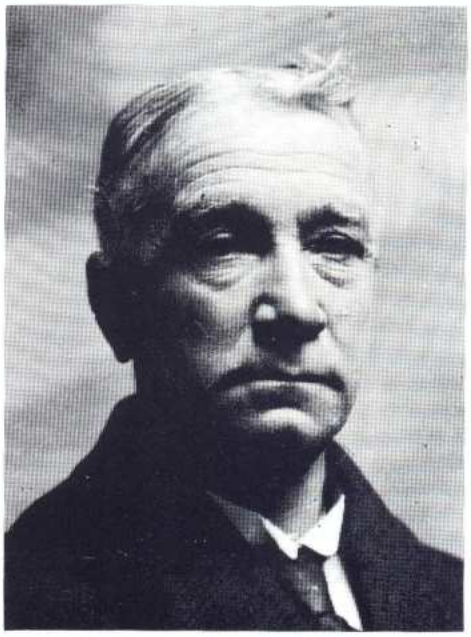

Van den Berghe Jan Jozef
° Okegem 21 - 1 - 1862
† Okegem 1 - 11 - 1958
Hij maakte deel uit van de gemeenteraad van 1887 tot 1932 en was burgemeester van Okegem van 1892 tot 1921 en van 1927 tot 1932 (± 35 jaar).



Van Isterdael Jozef
° Okegem 24 - 1 - 1886
† Okegem 3 - 4 - 1958
Hij was burgemeester van 1922 tot 1927.



De Vos Gustaaf
Hij was gemeenteraadslid van 1912 tot 1934. Hij was ook schepen van 1912 tot 1921 en burgemeester van 1933 tot 1934.



De Dier Cyriel
° Okegem 14 - 6 - 1891
Hij was lid van de gemeenteraad van 1927 tot 1965 en was burgemeester van 1934 tot 1952.



De Roose Jozef
° Okegem 19 - 10 - 1901
Hij maakte deel uit van de gemeenteraad van 1933 tot 1936 en was burgemeester van 1941 tot 1944.

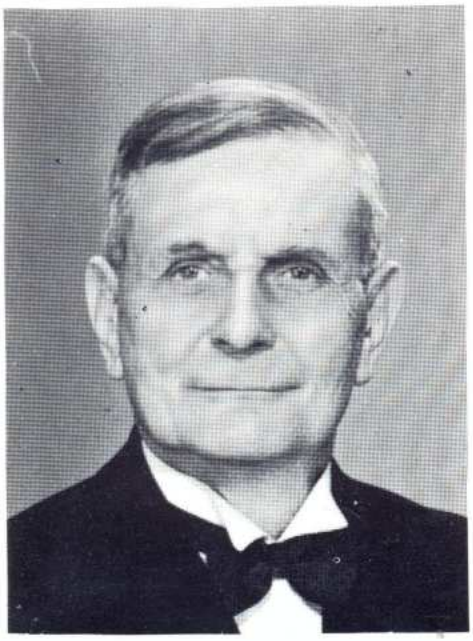

Couck Romain
° Iddergem 19 - 9 - 1875
† Okegem 1 - 10 - 1954
Hij behoorde tot de gemeenteraad van 1911 tot 1921 en van 1939 tot 1954. Hij was tevens schepen van 1939 tot 1946 en burgemeester van 1953 tot 1954.

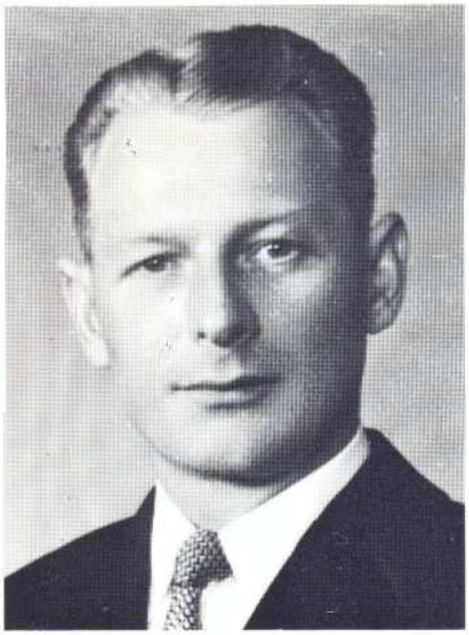

Vleeschouwer Albert
° Okegem 12 - 9 - 1915
Hij werd tot gemeenteraadslid verkozen in 1952 en bleef dit tot 1977. Hij was schepen van 1953 tot 1954 en was ook burgemeester van 1954 tot 1958.



Gies Albert
° Okegem 4 - 8 - 1916
Hij maakte deel uit van de gemeenteraad van 1947 tot 1952 en van 1959 tot 1977. Hij was burgemeester van 1959 tot 1971.



Beeckman Adolf
° Liedekerke 2 - 4 - 1922
Hij was raadslid van 1959 tot 1971 en was burgemeester van 1971 tot 1977.



Deze foto van de laatste gemeenteraad van Okegem werd genomen na de laatste gemeenteraadszitting op 27 december 1976. Na de zitting hield burgemeester A. Beeckman een treffende redevoering waarin hij o.m. de leden van de raad, de leden van de C.O.O. en het gemeentepersoneel dankte voor hun medewerking.
Staande v.l.n.r.: Van der Speeten Jozef, Van Boxstael Aimé, Gies Albert, Van Santen Frans en Van Holsbeeke Edmond (secretaris).
Zittend v.l.n.r.: Nuyts Herman, Vernaillen Kamiel (schepen), Beeckman Adolf (burgemeester), Neukermans Eugeen (schepen) en Vleeschouwer Albert.

De leden van de C.O.O. waren op het gemeentehuis ook uitgenodigd op de laatste gemeenteraadszitting. Hun mandaat eindigde pas op 1 april 1977.
Staande v.l.n.r.: Van Snickt Frans, Ardans Jan (voorzitter) en Rombaut Willy.
Zittend v.l.n.r.: De Saeger Kamiel, Cornelis Albert en De Dier Marcel (secretaris).



B. Secretarissen en Veldwachters



Van Damme Alexis
° Okegem 15 - 7 - 1854
† Okegem 2 - 3 - 1929
Hij werd tot secretaris verkozen op 29 januari 1908 en oefende dit ambt uit tot bij zijn ontslag op 28 juli 1928.

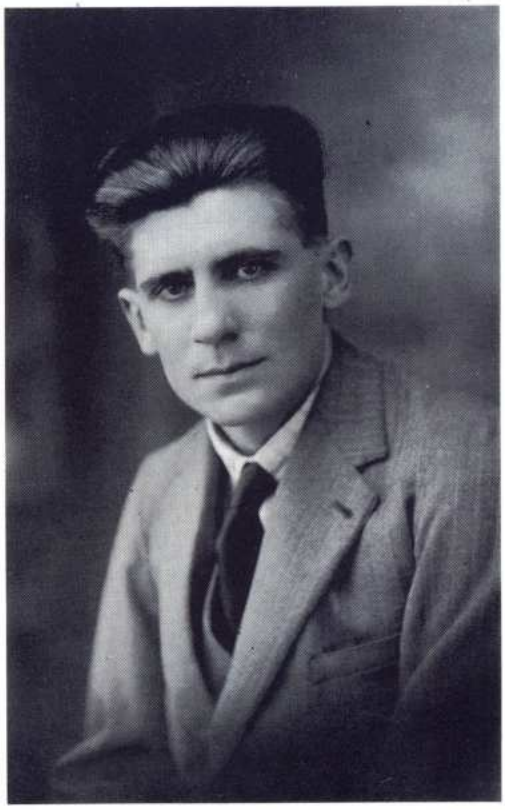

Van Damme Georges
° Okegem 2 - 6 - 1899
† Okegem 8 - 6 - 1977
Op 28 juli 1928 werd hij door de gemeenteraad tot secretaris verkozen en volgde aldus zijn vader op. Hij vervulde die taak tot 13 maart 1965 en was dus 37 jaar lang gemeentesecretaris.



Van Holsbeeke Edmond
° Denderleeuw
Hij werd op 1 juni 1965 tot secretaris verkozen. Sedert 1 januari 1977 is hij opgenomen bij het stadspersoneel en komt nog enkele uren per week op het oud-gemeentehuis zich ten dienste stellen van de Okegemnaren.



De Boitselier Eduard
° Okegem 27 - 1 - 1863
† Okegem 1 - 6 - 1929
Op 19 mei 1890 werd hij benoemd tot veldwachter als opvolger van De Brabanter Adriaan die 42 jaar lang die functie vervuld had. Op 30 december 1927 bood hij zijn ontslag aan doch de raad vroeg hem in dienst te blijven tot een nieuwe veldwachter aangesteld was.



Cornelis Frans
° Okegem 20 - 1 - 1897
† Ninove 13 - 5 - 1956
Hij werd door de gemeenteraad op 26 april 1930 aangesteld tot veldwachter en bleef dit ambt uitoefenen tot bij zijn dood.



Spitaels Alfons
° Goeferdinge 29 - 9 - 1916
Hij trad als veldwachter van Okegem in dienst op 1 februari 1957. Bij de fusie van Okegem met Ninove werd hij op 1 januari 1977 ingelijfd bij het stedelijk politiekorps. Sedert 1 januari 1978 is hij met pensioen gesteld.

C. Feestvieringen



Okegem vierde in 1932 feest ter gelegenheid van de inhuldiging en zegening van de vlag der Oudstrijders 1914-18.
Na de plechtige hoogmis trokken de oudstrijders voorafgegaan door de vaandrig naar hun lokaal. Zij waren vergezeld door afgevaardigden van verschillende gemeenten o.a. Meerbeke, Denderhoutem, Terjoden, Aaigem, Heldergem, Beernem. Ze kwamen rond 3 uur samen aan het station om de afgevaardigde van de Koning op te wachten. Stoetsgewijze trok de menigte door de bijzonderste straten van het dorp. Op de Dorpsplaats werden toespraken gehouden door de kolonel en door de afgevaardigde van de Nationale Strijdersbond. De voorzitter dankte in naam van de oudstrijders de bevolking voor het welgelukte feest. Een tombola en een vuurwerk besloten deze viering.





Deze groep juffrouwen zorgde op hogergenoemd feest voor de verkoop van driekleurige bloemetjes.

1 2
3 4 5 6 7
8 9 10

1 Van Damme Clarisse
2 Cornelis Maria
3 Duyck Helène
4 Van Damme Judith
5 Segers
6 Servranckx Jeanne
7 Goelens Julia
8 Staels Clementine
9 Van Damme Cornelie
10 Van der Meulen Julia



Huldiging Maurits Cornelis

Op zondag 16 juli 1927 was er feest in Okegem. Maurits Cornelis had het diploma van licentiaat in de Handels & Finantiële Wetenschappen behaald en deze heuglijke gebeurtenis moest gevierd worden.

Aan het station stond een massa volk te wachten en de fanfare verwelkomde de gediplomeerde. Na de gelukwensen van burgemeester, schepenen en veel vrienden ontvangen te hebben, werd de gevierde in stoet naar zijn ouderlijke woning gebracht. Schepen Achiel Van den Spiegel was de tolk van het gemeentebestuur en las een prachtige felicitatiebrief voor. Na een dankwoord van de gevierde was iedereen uitgenodigd een glaasje te gaan drinken in de herberg «In 't Spoeltjen» op kosten van burgemeester Jan Van den Berghe.



Ons dorp heeft lange tijd een slechte bestrating gekend. Onder het bestuur van burgemeester A. Gies is daarin heel wat verandering gekomen en hebben er maar liefst vier straten een nieuwe bedekking gekregen.
Deze foto toont de openstelling van de Bosstraat en Leopoldstraat in 1963. De afgevaardigde van de minister van Openbare Werken knipt het lint door onder het waakzaam oog van twee leden van het feestcomité Emiel De Roeck en Willy Rombaut.

Deze foto werd genomen op het ogenblik dat de afgevaardigde van de minister het lint doorknipt en de Hazeleerstraat officieel opengesteld wordt voor het verkeer in 1968. Het schepencollege, leden van de gemeenteraad en politieke mandatarissen waren aanwezig op deze plechtigheid. Oud-mijnwerker Oscar De Wit (met de rug naar de fotograaf) heeft zopas een mooi gedicht voorgelezen.





Plechtige inhuldiging van burgemeester Beeckman op 13 juni 1971
Burgemeester A. Beeckman (AB) wordt door de leden van de meerderheidsgroep afgehaald aan zijn woning in de Hazeleerstraat. In een witte open wagen zal hij door de straten van het dorp gereden worden, die voor deze gelegenheid prachtig versierd waren. De triomfboog getuigt van de kunstsmaak van de bewoners van de straat.
V.l.n.r. Nuyts Herman, De Saeger Petrus, Beeckman Adolf, mevrouw Beeckman-Vernaillen met dochter Josiane, Neukermans Eugeen en Vernaillen Kamiel.



Op de Dorpplaats kon de burgemeester en zijn gevolg vanop de tribune de vele prachtige groepen in ogenschouw nemen. Na de toespraken werd de stoet ontbonden en konden de vele toeschouwers hun dorst gaan lessen in een van de dorpscafés.

III ONDERWIJS
A. Gemeentelijk onderwijs

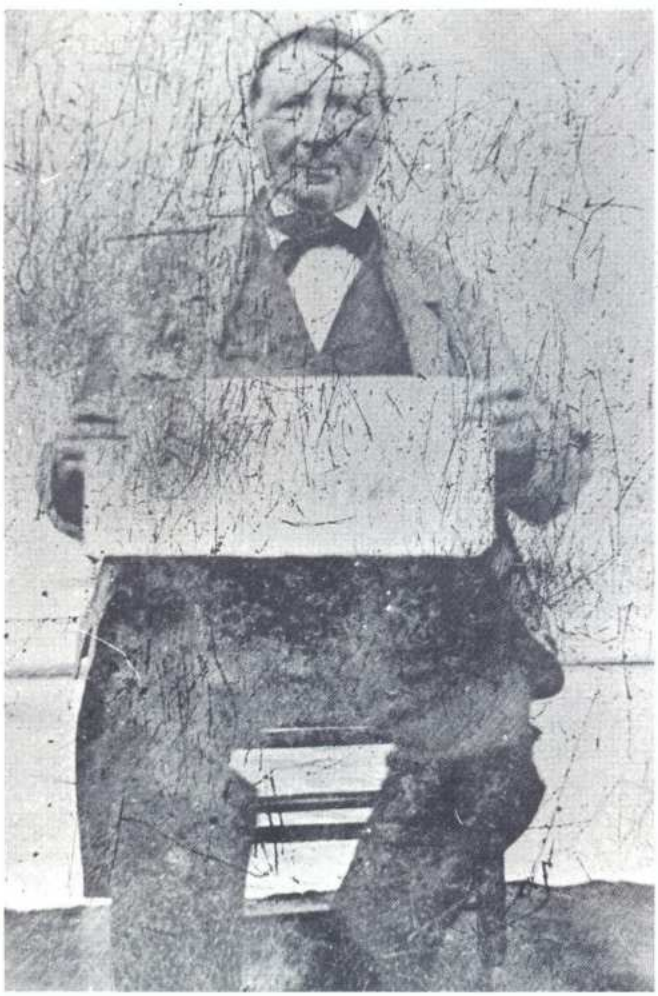

De Boitselier Domien
° Pamel 2 - 8 - 1807
† Okegem 20 - 9 - 1887
De gemeenteraad stelde hem op 6 april 1843 aan als eerste gemeenteonderwijzer maar op 21 mei 1845 wordt hij op last van de Bestendige Deputatie vervangen door Jan Antoon Van der Speeten, die gediplomeerd was. Vóór zijn aanstelling gaf hij reeds les aan de dorpskinderen in zijn woning en speelde hij ook een rol in het politieke leven van onze gemeente.

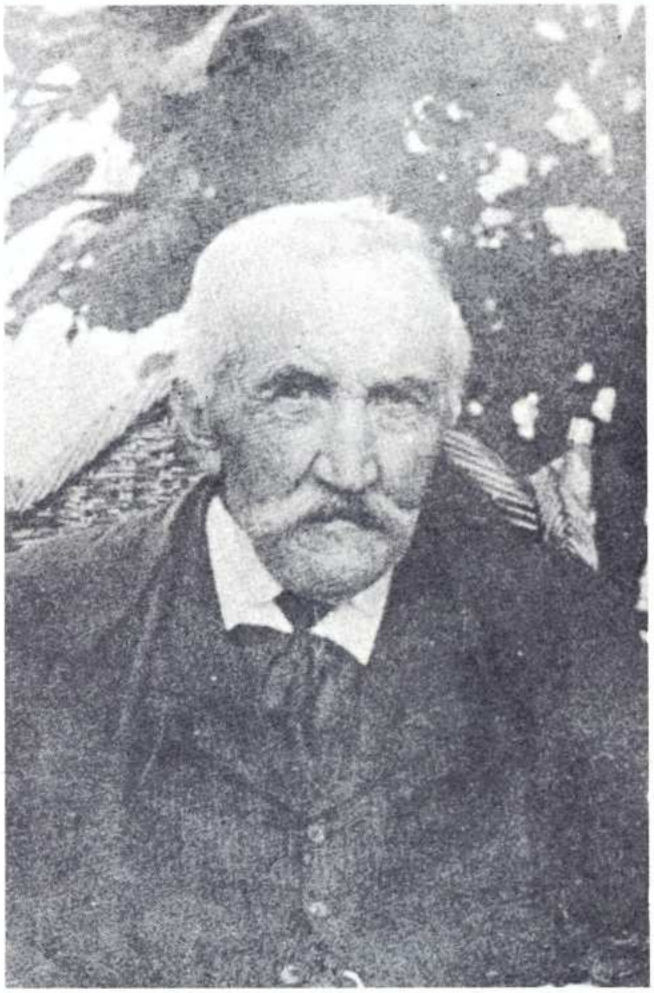

Van der Speeten Juliaan
° Okegem 28 - 1 - 1837
† Okegem 13 - 2 - 1915
Hij volgde zijn vader Jan Antoon op 1 maart 1859 op als gemeentelijk onderwijzer. Hij gaf eerst onderricht in zijn woning op de Dorpplaats en betrok in oktober 1878 het nieuwgebouwde schoolhuis in de Kouterbaan. Evenals zijn vader was hij koster van de parochie.



De Neve Cyriel
° Deinze 5 - 3 - 1872
† Aalst 9 - 4 - 1955
Hij werd door de raad benoemd op 1 oktober 1896 en stond vele jaren alleen in voor het onderwijs van de jongens (klassen van 80 en meer leerlingen waren toen geen zeldzaamheid). Op 31 oktober 1936 werd hij op pensioen gesteld en bracht zijn laatste jaren door te Aalst.



Groepsfoto van het onderwijzend personeel
V.l.n.r.
Van Neygen Ernest: onderwijzer van 1933 tot 1953
De Roeck Leon: onderwijzer van 1920 tot 1936
en schoolhoofd van 1936 tot 1958
De Schrijver Dominiek: onderwijzer van 1936 tot 1949.

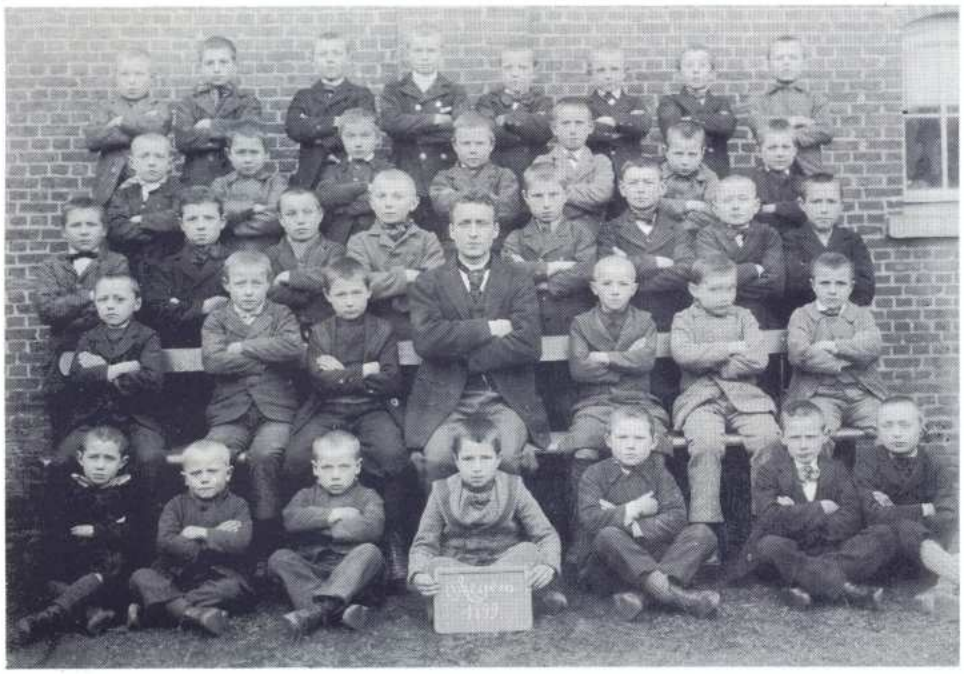

Klas van Meester De Neve in 1899

V.l.n.r.

BOVEN RIJ: Van Snick Jozef, Minner Gustaaf, De Schrijver Johannes, De Boitselier Firmin, Janssens Oscar, Van Isterdael Jozef, Goubert Louis en Sonck Bernard.

TWEEDE RIJ: De Vos Omer, Vernaillen Frans, Vernaillen Gustaaf, Van Isterdael Frans, Vernaillen Bernard, Van de Perre Jozef en Straetmans Louis.

DERDE RIJ: Straetmans Petrus, Vernaillen Albert, Van Snick Johannes, Cobbaert Jozef, Van der Speeten Joannes, Gies Jozef, Baeyens Johannes en Sonck Jozef.

VIERDE RIJ: Van de Perre August, Baeyens Jozef, De Boitselier Dominiek, Vernaillen Edward, Van den Bossche Jozef en Baeyens Albert.

VIJFDE RIJ: De Dier Cyriel, De Brabanter Jozef, De Brabanter Modest, Vetsuypens Alfons, Cobbaert Cyriel, Van der Elst Jozef en De Dier Jozef.

Klas van Meester De Neve in 1913

V.l.n.r.

BOVENRIJ: Van de Perre Victor, De Bruyn Jean, De Neve Marcel, De Neve Sylvain, De Roose Jozef, De Roose Frederic, Baetens Emiel en Baeyens Henri.

TWEEDE RIJ: Broeckaert Henri, Van de Perre Leopold, De Schrijver Bernard, Neukermans Aimé, Van Schelvergem Rufin, Van de Perre Robert en Van Vaerenbergh Benoit.

DERDE RIJ: Van Schelvergem Frans, Straetmans Florent, Straetmans Edward, Van de Perre Maurice, Van Vaerenbergh Maurice, De Roose Hypoliet, Van de Perre Vincent en Vernaillen André.





Klas van Meester De Neve in 1918-19
V.l.n.r.
BOVENRIJ: Couck Cesar, Goelens Frans, De Boitselier Arthur, Van Schelvergem Theofiel, De Kinder Jozef, Vleeschouwer Cyriel, Cornelis Florent (?), ... en Vernaillen Frans.
TWEEDE RIJ: Baeyens Joannes, Van Isterdael Clement, Gies Frans, ..., ..., Van Snick Constant, Baeyens Henri, Vernaillen Maurits en Van der Speeten Alfons.
DERDE RIJ: Cobbaert Jozef, Van Muylem Honoré, Van Schelvergem Frans, De Boitselier Gustaaf, Ronsijn Prosper, ..., De Strooper Alfons en Eeckhout Honoré.
VIERDE RIJ: ....., ..., De Coen Jozef, Bourgeois Petrus, Van de Perre August, Van Eeckhout Willem en .....
VIJFDE RIJ: Van Isterdael Jean, Van de Perre Gaston, ..., Nuyts Gaston, Vernaillen Kamiel, Van Eeckhout Jean, Van Snick Frans, Van de Perre Jozef en .....

Klas van Meester De Neve in 1920 (?)
V.l.n.r.
BOVENRIJ: Ghysels Alfred, Baeyens Edmond, Goelens Frans, Van Schelvergem Frans, Jacobs Karel, Gies René, ..., De Boitselier Arthur, Baeyens Marcel en Vetsuypens .....
TWEEDE RIJ: Gies Amedé, Vernaillen Maurits, Minner Arthur (?), ..., Van Snick ....., Van de Perre Gaston, Van Isterdael Clement, Van de Velde René en .....
DERDE RIJ: De Man Marcel, Cornelis Maurits, Gies ....., Van Snick Edward, ..., Van Droogenbroeck Gustaaf, Eeckhout Honoré, Jacobs Cyriel, Vernaillen Albert, Van Eeckhout Jean, Van Snick ..... en Nuyts Gaston.
VIERDE RIJ: Van der Speeten Maurits, Van Snick Frans, Van Eeckhout Willem, Van de Perre Jozef, Bourgeois Henri, Wittenberg René, Baeyens Maurits, Gies Henri, Becqué Rufin, Bourgeois Petrus en Binon Leopold.





Eerste klas van Meester De Roeck in 1922

V.l.n.r.

BOVENRIJ: De Kinder Oscar, Van Eeckhoudt Cyriel, Ooms Eugeen (?), Van der Speeten Omer, ..., Segers Maurits, Van Muylem Georges, Van de Perre August en Van der Elst Cyriel.

TWEEDE RIJ: Van Snick Albert, Neukermans Kamiel, De Man Louis, Van der Speeten Jan, ..., Van Schelvergem Albert, ..., Van Isterdael Jean, Baeyens Victor, Nuyts Gaston, Vernaillen Remi, Bellemans Marcel en Van der Donck Maurits.

DERDE RIJ: Van der Niepen Jean, Van Isterdael Albert, Van der Speeten Valery, Van Snick Edmond, Van den Broeck Jerome, De Craim Arthur, De Coen Frans, Van der Speeten Jozef, Van Waeyenberghe Leon, Baeyens Albert, ..., Cornelis Jean en Van der Donck Maurits.

VIERDE RIJ: Wittenbergh René, Vernaillen Cesar, Van Muylem Emiel, Gies Karel, Minner Omer, Broeckaert Marcel, Becqué Alfons, Cobbaert Marcel, Goessens Jozef, Colpaert Hubert en De Dier Frans.

Eerste klas van Meester De Roeck in 1929

V.l.n.r.

BOVENRIJ: Nuyts Marcel, Janssens Petrus, Becqué Georges, Asselman Frans, Van den Bossche Felix, Van Snick Frans, Bourgeois Gerard en Van de Perre Edmond.

TWEEDE RIJ: Arents René, De Craimer Marcel, Neukermans Bernard, Cornelis Julien, Neukermans Eugeen, Sonck Jozef, Cosyns Maurits, Steppe Clement, Nuyts Rufin, Arents Frans en Van Isterdael André.

DERDE RIJ: Van Snick Jozef, Van Nerom Robert, Vernaillen Paul, Van Snick Maurits, Agneessens Edmond, Cobbaert Achilles, Sonck Rufin, Sonck Marcel en Van der Speeten Julien.





Hoogste klas van Meester De Neve - Schooljaar 1933-34 (?)

V.l.n.r.

BOVENRIJ: Van de Perre Frans, Vernaillen Paul, Van Snick Jozef, Van der Elst Maurice, De Smet Jozef, Steppe Clement, Vernaillen Kamiel, Becqué Georges, Van Isterdael Clement, Van Snick Julien en Goelens Clement.

TWEEDE RIJ: Gies Aimé, Van de Perre Gustaaf, Van Snick Jozef, Vleeschouwer Leon, Van de Perre Julien, Van Isterdael André, Agneessens Edmond, Van Snick Maurits, Van Snick Paul, Sonck Rufin, Van der Speeten Julien, Van der Weeën Petrus en Barbé Hippoliet.

DERDE RIJ: Cobbaert Achiel, Goubert Gustaaf, Neukermans Eugeen, Neukermans Paul, Nuyts Marcel, Nuyts Rufin, Arents René, Arents Frans, Sonck Remi en Sonck Marcel.

Tweede klas van Meester De Roeck - Schooljaar 1933-34

V.l.n.r.

BOVENRIJ: ....., Vernaillen Leo, De Clercq Alfons, Helpers Raymond, Gies Gerry, De Craim ....., ..., Van Snick Julien en Van Damme Alexis.

TWEEDE RIJ: Verbeken Marcel, De Craim Albert, De Brabanter Marcel, De Bruyn Florent, Van Nerom Edmond, Van Nerom Gerard, Van der Speeten Jozef, Van den Neucker Marcel, Cornelis Jozef en Barbé Evarist.

DERDE RIJ: Asselman Frans, De Saeger Kamiel, Baeyens Aimé, Segers Henri, Straetmans Marcel, Van de Perre Leo, Neukermans Albert, Arents ....., Van Isterdael Sylvain en Neukermans Gaston.

VIERDE RIJ: Goubert Louis, Helpers Emiel, Neukermans Willy, Vernaillen Frans, Sonck Albert, ..., Van de Perre Willy, De Bruyn André, Van der Elst Odilon, Bourgeois Victor en Van de Perre Jozef.





Hoogste klas van Meester L. De Roeck - Schooljaar 1938-39
V.l.n.r.
RIJ LINKS: Neukermans Lucien, Bauwens Paul, De Leenheer André, Van Vaerenbergh Raymond, De Brabanter Bernard, Van der Speeten Alfons en De Smet Edward.
MIDDENRIJ: Van Isterdael Justin, Van de Perre Omer, Segers Henri en Van de Perre Willy.
RIJ RECHTS: Van Snick Roger, Goubert Louis, Verbeken Lucien, Sonck Albert, Van de Perre Gislain, Van Isterdael Petrus, Barbé Evarist en Straetmans Marcel.

Tweede klas van Meester E. Van Neygen - Schooljaar 1943-44 (?)
Van voren naar achteren
RIJ LINKS:. Van Holsbeek Frans, Vernaillen Justin, Cobbaert Paul, Veirman Jean, Beeckman Willy, Watripont Jean, ..., Baeyens Henri en Barbé Germaan.
MIDDENRIJ: Nuyts Victor, Vleeschouwer Richard, Asselman Adolf, Van de Perre Firmin (?) en Ghijsels Louis (?).
RIJ RECHTS: De Leenheer Victor, De Vriendt Achilles, Minner Alfons, Debbaut Gilbert, Van der Speeten Gustaaf, Van der Donck Jozef, De Boitselier Willy, Becqué Leon, ... en Van Schelvergem Frans.





Tweede klas van Meester E. Van Neygen - Schooljaar 1952-53 (?)
Van voren naar achteren
RIJ LINKS: Van der Speeten Frans, Becqué Herbert, Gies René, Nuyts Herman, ..., De Roeck Theo (?), ..., Baeyens Antoine en .....
MIDDENRIJ: De Man Henri, Van de Perre Edgard, Baeyens Gaston, Helpers Etienne, Van der Speeten Georges, Guldemont Roger, Baeyens Antoine, ..., Van Isterdael Luc en Van Isterdael William.
RIJ RECHTS: De Roeck Rudi, Van de Perre Marc, Van der Meulen Edward, ... en .....

Eerste klas van Meester D. De Schrijver - Schooljaar 1944-45 (?)
Van voren naar achteren
RIJ LINKS: Cornelis Edgard, Van de Perre Gerard, Jacobs Frans, ..., ..., Barbé Germaan, Baeyens Gilbert(?) Van Eeckhout Cesar, ... en De Vriendt Richard.
MIDDENRIJ: De Deyn Jan, Wittenberg Johny (?), Reynaert Maurice, Van der Donck Karel, De Clercq Alfons, De Man Emiel, Ronsijn René en Agneessens Herwig.
RIJ RECHTS: Vernaillen César (?), Van der Elst César, Van Snick Jules, Nuyts Victor, Van de Perre Roger, ..., Van Isterdael Roger, De Coninck Gustaaf, ... en .....



B. Kloosterschool



Stichtend Comité van de Kloosterschool in 1894
V.l.n.r.
STAANDE: De Smet Pieter (koster), Boon Frans, Van Damme Alexis (secretaris), Van den Berghe Adriaan, Eeman Edouard en Baeyens Jan Baptist.
ZITTENDE: Covens Jan (schepen), E.H. De Graeve (pastoor), Van den Berghe Jan (burgemeester), Van Holder Judo (schepen) en Van Boxstael Jan.

Het onderwijzend personeel van de aangenomen meisjesschool
V.l.n.r.
STAANDE: Buyl Bertha, Zuster Marcella, Broeckaert Germaine en Van Cotthem Thérèse.
ZITTENDE: Zuster Anna, Zuster Madelène en Zuster Julia.





Hoogste klas van Zuster Gertrude in 1911-12 (?)
V.l.n.r.
BOVENRIJ: Van Isterdael Victorine, Van Laeren Maria, Vernaillen Helène, Baeyens Octavie, Van Laeren Madelène, Bourgeois Albine, Heiremans Eulalie en Van Laeren Bertha.
TWEEDE RIJ: Minner Joë, Sonck Marceline, Buydens Celine, Van de Perre Nathalie, Van der Meulen Irma, De Roeck Maria, Staels Germaine, Baeyens Martha, Buydens Mathilde, Van de Perre Martha, ... en Van Eeckhout Jeannette.
DERDE RIJ: Van Laeren Adeline, Van der Meulen Maria, Triest Maria, Moens Orthense, Broeckaert Marguérite, Van Cotthem Maria, Van Vaerenbergh Martha, Van der Speeten Clemence, Cobbaert Jeannette en Broeckaert Germaine.
VIERDE RIJ: Van Damme Cornelie, Cornelis Agnes, Duyck Helène, Van Cotthem Thérèse, Duyck Germaine, Schoon Maria, Van Holsbeek Bertha, Schoon Elise en Van de Perre Severine.

Klas van Zuster Febronie in 1918-19
V.l.n.r.
BOVENRIJ: Baeyens Gabriël, Nuyts Gabriël, Sonck Irma, Straetmans Maria, De Coen Martha, Beeckman Clarisse en Helpers Helène.
TWEEDE RIJ: Beckaert Martha, Schoon Mariette, Staels Maria, Van der Speeten Sylvie, Van Eeckhout Maria en Cornelis Anna.
DERDE RIJ: De Neve Richilde, Van der Veken Filomène, Van Damme Clarisse, Vernaillen Clementine, De Roeck Julia, Baeyens Ida, Couck Clementine en Nuyts Elvire.
VIERDE RIJ: Gies Gabriel, Van de Perre Maria, Van de Perre Germaine, Van de Perre Agnes, Vernaillen Bertha, Vernaillen Romanie en Cornelis Lucie.





Eerste klas van Juffrouw L. Maersschand (echtgenote C. De Dier) in 1916
V.l.n.r.
BOVENRIJ: Van Isterdael Raymond, Van Laeren Omer, De Strooper Frans, Van der Speeten Raymond, Triest Adolf, Van Isterdael Hector, Schoon Petrus, Baeyens Julien, Van de Perre Maurice, De Kinder Livien en .....
TWEEDE RIJ: Brems Louis, Vernaillen Delphine, Cornelis Henriette, Helpers Maria, Verbeken Yvonne, Van Isterdael Martha, Van der Speeten Hilda, Van Snick Catherine, De Rijck Emma, Jacobs Rosine, Van der Donck Blondine en De Vos Maurice.
DERDE RIJ: De Smet Georgina, De Kinder Elodie, Van Isterdael Clementine, De Boitselier Clementine, Van der Speeten Germaine, De Boitselier Elvire, Van Eeckhoudt Florine, ..., Buyl Jeanne, Thessin Helène en Sonck Bertha.
VIERDE RIJ: Cornelis Anna, Van Damme Judith, Vetsuypens Elza, Vernaillen Jeannette, Van Waeyenberge Maria, Van Cotthem Celine, Sonck Thérèse, Nuyts Elvire, Van der Meulen Julia en Van de Perre Maria.

Klas van Juffrouw Thérèse Van Cotthem in 1924
V.l.n.r.
BOVENRIJ: Van den Broeck Clarisse, Nuyts Delfine, Segers Gabriëlle, Baeyens Romanie, De Doncker Irma, Ancaer Valentine, Gies Mariette, Servranck Jeanne, Colpaert Cecile en De Doncker Juliette.
TWEEDE RIJ: Binon Louise, Van der Speeten Elisa, De Boitselier Henriette, Wittenberg Maria, Sonck Suzanne, Ghijsels Eveline, Baeyens Jeannette, Gies Delfine en .....
DERDE RIJ: ....., Gies Elvida, Vernaillen Palmyre, Van der Speeten Adeline, Sonck Mariette, Van de Perre Margriet, Muylaert Jeanne, De Kinder Romanie, Vernaillen ....., Van Isterdael Sylvie en .....
VIERDE RIJ: Van den Broeck Germaine, Cosyns Leonie, De Luyck Theresia, Baeyens Ida, ..., Van der Veken Maria, Van den Broeck Emma, Vernaillen Mariette, Broeckaert Elza en Baeyens Eugenie.





V.l.n.r.
BOVENRIJ: Van Isterdael Jeanne, Van Isterdael Marià, Ancaer Louise, Baeyens Leonie, Ancaer Serafine, Van Eeckhoudt Maria en Van Isterdael Germaine.
TWEEDE RIJ: Van der Veken Josefien, ..., Van Waeyenberge Josine, Haelterman Camilla, Becqué Albertine, Van der Speeten Elise, Van den Broeck Maria, Arijs Josefien en Van der Speeten Elvire.
DERDE RIJ: Verbeken Maria, Van der Speeten Edith, Van der Speeten Juliette, Van Waeyenberge Cécile, Van der Niepen Cécile, Van Muylem ....., De Smet Suzanne en Wittenberg Mariette.

V.l.n.r.
BOVENRIJ: Van Isterdael Jeanne, ..., Arijs Josefien, Van Isterdael Emilie, Baeyens Elise, ..., ..., Baeyens ....., Van der Speeten Elvire, ..., Segers Maria.
TWEEDE RIJ: Van der Speeten Elise, Becqué Albertine, De Dier Elvire, Müller Verona, ..., Van der Speeten Maria, Gies Elza, Van de Perre Maria, Cornelis Elisa en Van de Perre Mariette.
DERDE RIJ: Van Isterdael Maria, Ancaer Serafine, Van der Veken Josefien, Van den Broeck Maria, De Coen Maria, Ancaer Louise, Cobbaert Catharina, Van Eeckhoudt Maria en Van der Speeten Juliette.





Hoogste klas in 1929
V.l.n.r.
BOVENRIJ: Ancaer Clemence, Van de Velde Odile, De Bruyn Maria, Goelens Martha, De Boitselier Louise en .....
TWEEDE RIJ: Sonck Martha, Sonck Maria, Gies Ida, Arents ....., De Kinder Yvonne, Bauwens Paula, Van der Speeten Leontine, Baeyens Alma en Schoon Maria.
DERDE RIJ: Minner Suzanne, Van der Speeten Suzanne, Asselman Suzanne, Couck Maria, Baeyens Simonne, Van Mieghem Angèle, Broeckaert Julia, Wittenberg Maria en Van Isterdael Juliette.
VIERDE RIJ: Van Snick Yvonne, ..., ..., Van der Speeten Camilla, Arijs Maria, Van Waeyenberge Simonne, De Boitselier Juliette, Van de Velde Augusta en Van de Perre Angèle.

Hoogste klas van Zuster Madelène - Schooljaar 1935-36
V.l.n.r.
BOVENRIJ: Staels Maria, De Boitselier Georgette, De Luyck Celestine, Bauwens Lea, Ancaer Emma, Bourgeois Yvonne, Van den Broeck Irma, Nuyts Lea en Lodens Agnes.
TWEEDE RIJ: Beeckman Jeanne, Van Droogenbroeck Judith, De Man Henriette, De Schrijver Maria, Triest Maria, Van Holsbeek Madelène, Goubert Leontine en Baeyens Suzanne.

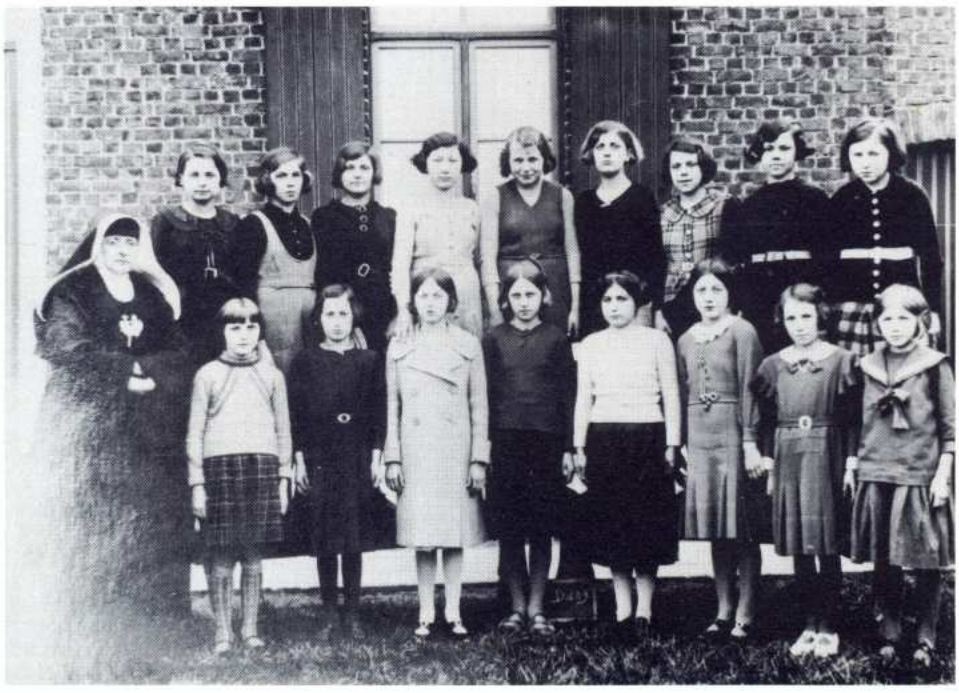



Bewaarklas van Zuster ..... in 1925 (?)
V.l.n.r.
BOVENRIJ: Agneessens Frans, Vernaillen Marcel, ..., Van Snick Frans, Cobbaert Marcel, ..., Sonck Jozef.
TWEEDE RIJ: Sonck Martha, Ancaer Clemence, ..., De Bruyn Maria, Van Snick Marleen, Van de Perre Angèle, Van der Speeten Suzanne, ... en .....
DERDE RIJ: ....., ..., Van Snick Frans, De Dier Marcel, Gies Aimé, ..., Nuyts Marcel, Vernaillen Kamiel, Sonck Rufin en Gies Gislain.
VIERDE RIJ: ....., De Dier Cecile, Van de Velde Augusta, Van de Velde Odile, Minner Suzanne, Gies Ida, Van Isterdael Juliette, ..., Janssens ....., Bauwens Paula en Baeyens Alma.

Bewaarklas van Zuster ..... in 1928
V.l.n.r.
BOVENRIJ: Agneessens Edmond, ..., Cobbaert Achilles, ..., Bauwens Lea, Van der Speeten Maria, ... en Van Snick Maurice (?)
TWEEDE RIJ: Bourgeois Yvonne, Van Nerom Rosa, Van Isterdael Leonie, ..., Ancaer ....., Van de Perre Angèle en Van der Speeten Rosa.
DERDE RIJ: ....., ..., Barbé Hippoliet, Barbé Mathilde, ..., ..., De Clercq Alfons, Van Snick Paul en Van de Perre Maria.





Bewaarklas van Zuster Julia in 1947-48

Van voren naar achteren

1e RIJ BANKEN LINKS: Clement Jan, De Bruyn Jozef, Vernaillen Henri, De Brabanter Herman, Van der Perre Georges, Agneessens Hans, ..., ..., De Boitselier Raymond en Van de Perre Rachel.

TWEEDE RIJ: Vernaillen André, Vernaillen Herman, ..., ..., Van Damme Cécile, De Roeck Erna, Tollenbeek ....., Binon Marie-Louise, ..., Wilfried De Roeck, Sonck Christa, Pots Odette, Van de Perre Gerarda (achter de kachel) en .....

DERDE RIJ: Van der Speeten Paula, Gies Magda, Schoon Yvette, Van de Perre Bernadette, De Brabanter Christiane, Ghijsels Nicole, Van de Perre Hildegonde, Vleeschouwer Monique, Becqué Lucienne, Baeyens Margriet en Bruneel Christiane.

VIERDE RIJ: Van Craenenbroeck Herbert, Van der Speeten Jozef, Baeyens Hugo, Van de Perre Robert, Neukermans Herman, Timmermans Paul, Timmermans Robert, De Roose Herman, Declerck Alfons, Van Snick Julien, De Cremer Frans en Bellemans Philemon.

Bewaarklas van Zuster Gerarda in 1954-55

Met deze foto die genomen is in de tuin van het Klooster bij een kleine boomkapel eindigen we «Herinneringen aan Okegem II». We hopen dat we met deze reeks foto's veel aangename herinneringen aan het vroegere dorpsleven bij U opgeroepen hebben, zodat U nog een poosje kunt mijmeren over al die dingen die voorbijgegaan zijn.

